2023 autumn

No.35

Kendai Magazine

福岡県立大学広報誌

Fukuoka Prefectural University

Contents

福岡県立大学入学式	P2
オープンキャンパス	P3
国際交流	P4〜5
TOPICS	P6〜7
教員研究紹介	P8
サークル紹介	P9
2022年度卒業生の就職・進学実績	P10
新規採用教員紹介	P11

Entrance ceremony

福岡県立大学　入学式

令和５年４月４日(火)に学部学生260名、大学院生20名及び江口福岡県副知事、井上福岡県議会副議長をはじめ来賓５名、本学の役職者並びに公立大学法人の役員９名で、入学式の式典が挙行されました。

柴田洋三郎学長は告辞の中で、「V､Volatile不安定で、U､Uncetain不確実、C､Complex複雑で、A､Ambiguous曖昧な、先行き不透明で予測困難な混迷の世の中にあって、この大学で学ぶ目的は何か、考えてみましょう。」と述べ、次のようにお話されました。

「１つ目は､大学はまずもって学問の場です｡本学では専門性の獲得を目的とした学科･コースがあり､国家資格や免許の取得など君たちのキャリア形成の中核となります。大いに活用してください。２つ目は､VUCAの世にあって､人生百年時代、先行き不透明な未来社会を自らの手で切り拓いていく力をつけることです。そのために第一目的の専門性を目指す学科･コースを太い縦糸に、第二目的のVUCAの時代に対処する汎用的基礎力を身につける「横断教育プログラム」を横糸に編んで、各人が縦糸横糸を自由に織りなす事によって、将来どんな社会変動にも活躍できる、質の高い専門職業人に育つよう、「学生ファースト」の教育プログラムを編成しています。３つ目は、大学は皆さんが将来の夢や目標に向かって、その実現を目指す人間成長の場です。人生百年時代。「成り行きの未来社会」に流されることなく、ぜひ皆さん各自で20年後、50年後の「なりたい未来像」をイメージしてみてください。」

これを受け、学部入学生を代表して人間社会学部の和田菜樹さんが「知性を磨き教養を深め将来の社会人としての基礎を養うことに努めます。」と宣誓しました。

今年入学された学部学生260名、大学院生20名の皆様のご入学を心よりお祝い申し上げます。

↑祝辞　江口 勝 福岡県副知事

↑告辞　柴田 洋三郎 学長

↑宣誓　新入生代表　和田 菜樹さん

オープンキャンパスを実施しました。

8月5日(土)に対面及びオンラインでのオープンキャンパスを実施しました。個別相談、模擬授業、キャンパスツアー、資料展示などのプログラムを行い、約800名の高校生、大学生等、保護者様が参加されました。また、動画配信も実施し、約700名の方にご視聴いただきました。お越しいただいた方が生き生きと参加されている様子が伺え、本学としても実施の手ごたえを十分に感じられました。

参加者からは実際に教員や在学生と話し、知りたいことを聞いたことで、「本学に進学したいと思った」とのお声や、「模擬授業や資料展示などに参加したことで、大学生活を具体的にイメージできて良かった」とのお声を多くいただきました。また、動画配信では学科紹介や入試対策といった55本の充実した内容の動画をお届けすることができ、参加された皆様に本学の様々な情報を提供できたと思います。

↑こどもコース摸擬授業

↑公共社会学科 個別相談

↑心理コース 模擬授業

↑キャンパスツアー

↑看護学部 施設見学

↑看護学部 施設見学

国際交流

2023韓日共同高等教育留学生交流プログラム

大邱韓医大学校（韓国）で開催された医療プログラム（8月6日～8月25日）に本学学生５名が参加しました。

参加学生は「Covid-19 時代の保健医療人材の課題と役割」というテーマに沿って、病理学、理学療法学や韓医学を学びました。また文化体験等を通して、参加した多くの学生と友好を深めることができました。

体験記：小林　愛里 看護学科３年

このプログラムを通して、勉強だけでなく文化体験も行い、とても充実した３週間を過ごすことができました。

初めは言葉の壁を感じ大変でしたが、日々コミュニケーションを取ったことで、先生や学生と仲良くなることができ、良い思い出を作ることができました。また、韓医学を学び、今までとは違う視点で病理に対する考えを持つことができ、実習や就職した時に活かしていきたいと思いました。海外に留学したことで自信につながり、日本にはない文化や価値観に触れることで新しい考え方や積極性を育てるきっかけになったと思います。この経験を基にこれからも新しいことに挑戦していきたいです。

長期留学

留学体験記：徳山　和花 公共社会学科３年

私は大学入学時から留学に興味をもっており、大学３年生の今、韓国に交換留学をしています。もちろん言語面や生活面で大変なことはありますが、海外の友人もでき、日本で生活していればきっと体験しなかったであろう貴重な経験など、留学を通して得られたものも多くありました。留学を決断することは簡単ではないかもしれません。しかし、あなたにも留学を通して得られるものがあると思います。少しでも気になっている方はぜひ一度考えてみてくださいね！応援しています！

2023イギリス海外語学実習　8月19日～9月3日

In the summer, Stuart Gale took 10 Fukuoka Prefectural University students to England for two weeks. The students stayed in homestay accommodation in the beautiful city of Bath, a World Heritage Site. The students were able to study English conversation at Bath College on weekday mornings and then explore the city in the afternoons. They visited many tourist sites, including the baths built by the Romans nearly 2,000 years ago. The students also went on a daytrip to Stonehenge – a truly magical place and another World Heritage Site. And speaking of magic, a daytrip to Oxford even included one of the real-world locations used for the Harry Potter movies! Stuart Gale will be returning to the UK next summer – if you're interested in improving your English, experiencing the British way of life, and seeing some of the world's most amazing places, why not join him? You're sure to have a wonderful time!

体験記：大山　颯太 公共社会学科４年

私は８月19日(土)から９月３日(日)の約２週間、イギリスに滞在し、現地の言語や文化について学びました。生きた英語を肌で実感し、言葉の楽しさや難しさを改めて認識できました。また、イギリスの歴史や社会問題なども学習したため、自分の知らなかった新たな発見がたくさんありました。実習中は目にするもの全てが新鮮で、一生忘れられない貴重な経験となりました。参加した当初は不安や悩みでいっぱいでしたが、大学からの手厚い支援もあるため充実した日々を送ることができました。とても楽しいプログラムなので、気になっている方には大変おすすめです‼

留学生支援事業

福岡県立大学では、留学生と日本人学生が交流しながら福岡県と周辺地域について学ぶ「留学生支援事業」を実施しています。

今年度第３回（７月22日(土)）の留学生支援事業は、北九州・下関方面へバスハイキングに行きました。

午前中は「いのちのたび博物館」（北九州市立自然史・歴史博物館）で北九州の成り立ちや古代の生き物について学習しました。午後は関門海峡を渡って下関市へ。「海響館」（下関市立しものせき水族館）で自由に水の中を泳ぐペンギンやイルカに驚き、さらに日本近海の生物を観察することができました。

前期で留学を終える交換留学生には今回が最後の留学生支援事業でしたが、明るい夏の太陽の下、参加者みなの笑顔があふれる１日になりました。

Topic 1

三育大学校から総長と保健福祉学部長が来学されました。

5月10日(水)、三育大学校（韓国）の金一穆（キム イルモク）総長と鄭鍾和（チョン ジョンハ）保健福祉学部長が福岡県立大学を訪問されました。

両大学は2010年に交流協定を結び、2013年に交換留学を開始しました。現在まで、本学から20名、三育大学校からは16名の学生が留学し交流を深めています。

ご訪問では柴田学長と金総長が両学の友好協定の継続を確認されました。三育大学校はソウル市にある総合大学です。ボランティア活動にとても力を入れており、多くの学生が活動しています。今回は、金総長が「三育大学校の社会奉仕活動と社会貢献」について本学講堂で特別講演をされ、多くの学生、教職員が拝聴しました。

Topic 2

交換留学生到着式

4月に韓国から新たに６名の交換留学生（威徳大学校（４名)･三育大学校（２名））が来学し、４月11日(火)に交換留学生到着式を行いました。

威徳大学校（慶州市）からの留学生受入れは、今年が初めてです。

到着式では、柴田学長が留学生へ励ましの言葉を述べた後、留学生一人ひとりが留学へ向けて抱負を述べました。

これから１年間、留学生は本学で活きた日本語・日本文化を学ぶとともに、本学学生や地域の皆様と親交を深めます。今回の到着式にも、地域の皆様（筑豊市民大学様・福岡県立大学と共に歩む会様）が駆けつけてくださいました。また、留学生の滞在する学生寮や留学生活のサポートをするチューターのみなさんが多数参加しました。

Topic 3

「看護技術極め隊」が「血圧測定ドーナツトレーニング」を実施しました

5月22日(月)と31日(水)に「看護技術極め隊」が「血圧測定ドーナツトレーニング」を実施しました。

「看護技術極め隊」とは、看護技術の向上を目的に2021年に発足した学生主体の活動です。授業の空き時間などを利用して、日々、看護技術を練習しています。

血圧測定ドーナツトレーニングは、今年度からの新たな取り組みでしたが、看護学部の2年生11名、3年生8名、4年生4名の計23名の参加がありました。

学生たちは、患者役と看護師役にわかれて円状になり、繰り返し血圧測定のトレーニングに励んでいました。

終了後には、「いろいろな人の血圧測定ができてよかった」「先輩からアドバイスをもらえた」などの感想があり、下級生にはちょっとした上達のコツを教えてもらうよい機会となりました。

Topic 4

田川地域のみなさまから生活支援物資が寄贈されました

コロナ禍より学生の生活が苦しいのではないかという想いから、本学学生に生活支援物資として、5月25日(木)に松和会様より、お米310kg、インスタントラーメン300食、うどん340食を、5月29日(月)に本学卒業生の保護者様よりお米90kgをいただきました。

松和会様からは5回目、本学卒業生の保護者様からは2回目の寄贈となります。松和会様からは「今回の支援物資の内容だけでなく、学生からの要望があればおっしゃってください。」との温かいお言葉をいただきました。

6月2日(金)に、お米約5合、インスタントラーメン1食、うどん1食をセットで1人分として配布したところ、1週間もたたずに配布し終えました。

受け取った学生からは「度々支援いただき大変助かります」「一人暮らしなのでありがたいです」など感謝の声がありました。学生への心遣いとご支援本当にありがとうございます。本学一同感謝しております。

教員研究紹介

保健医療や高齢者のソーシャルワークに関する研究をしています。

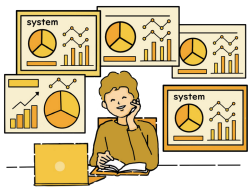

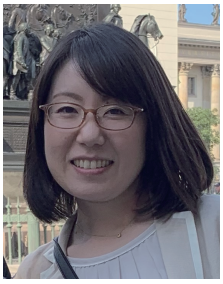

人間社会学部　社会福祉コース
講　師　**畑　香理**

私の専門は社会福祉学です。特に、医療福祉の分野を中心に研究を進めており、これまで行ってきた研究には、高齢の大腿骨骨折患者へのソーシャルワーク実践に関する研究があります。また、現在は、高齢者の健康状態と自治体による健康づくり事業に着目して医療・介護費の増減に関わる要因の研究に取り組んでいますが、この研究では、ＫＤＢ（国保データベース）システムを活用しており、本学と福岡県国民健康保険団体連合会との共同研究事業によってシステム活用が可能となっています。

KDBを活用した研究

福岡県内における高齢者の健康と自治体による健康づくり事業

2020年に、日本国内で初めて新型コロナウイルス感染症が報告されてから約3年が経ち、私たちの行動様式は大きく変化しました。特に高齢者に関することでは、コロナ禍による社会参加の減少は、感染リスクを抑えるというメリットがありますが、運動や他者との交流機会が少なくなることによって健康に与えるデメリットが増加したとも捉えられます。

例えば、ICTを活用した非対面での交流等を行っている団体やコミュニティの活動は、高齢者の社会参加促進の可能性を示しており、これらの活動に参加することで健康を維持できることが期待できます。しかしながら、スマートフォンの利活用等が少ないことで活動への参加を中断した高齢者もおり、あらゆる高齢者が健康で、社会との関わりを持ち続けられるようにするためには課題があります。

現在では、コロナ禍以前のような生活に戻っていますが、高齢で健康不安のある人をはじめ、フレイル状態の人、社会参加を中断し孤立している人等が容易に運動の機会や他者との交流機会が持てるようになることはとても大切です。この研究ではＫＤＢを活用することによって、福岡県内の高齢者の健康状態と医療・介護費との関連を分析すると共に、各市町村で行われている予防・健康づくり事業が与える影響や今後の事業の強化ポイント等を明らかにしようとしています。

先生の
おすすめの一冊

最期も笑顔で在宅看取りの医師が伝える幸せな人生のしまい方

花戸貴司、2018年、朝日新聞社

東近江市の永源寺地域で地域医療に取り組む医師の花戸氏によって書かれた一冊です。永源寺地域は、病院や介護施設等が少ない地域で、そこに住む多くの方が自宅での生活を希望され、最期を迎えられるそうです。本書には、花戸氏がこれまでに出会った患者や家族とのエピソードが数多く収められており、最期まで自宅で幸せを感じて過ごせることの大切さや医師としてできることなどが綴られています。私たちにとって、暮らしの中で自分の存在を確かめられる場所があり、残された人生を自分らしく生き抜いていくことは、自分と周りの人たちが最期まで笑顔で過ごせることにつながるのだと思います。これから医療従事者や福祉専門職を目指す学生の皆さん、そして在宅医療に携わる方々におすすめの本です。

福岡県立大学生の
サークル活動を紹介します

FPU Fukuoka Prefectural University Circle Activities

茶道部

人間社会学部　公共社会学科　**樋口　美季**

こんにちは、茶道部です。現在、10名の部員が所属しております。茶道部は、新型コロナウイルスの影響により、着物の着付けのみお稽古をしていましたが、2022年に茶道のお稽古を再開しました。日々の活動内容は、毎週月曜日に着付けを、木曜日に茶道を、大学の学生支援センター内にある茶室でお稽古しています。着付けについて、一年を通して着物を１人で着る練習をしていますが、夏には浴衣の着付けを学びます。茶道については、表千家流を学びますが、高校の時は別の流派だった部員もたくさんいます。かつて習っていた流派が表千家ではない方も、全くの初心者の方も、大歓迎です。

昨年度の活動は、日々のお稽古に加え、学外活動は、11月に表千家九州茶道館で行われた秋季学生茶会の濃茶席で正客を務めました。

今年度の活動としては、日々のお稽古に加え、秋興祭でお茶会を開催する予定です。こちらも、コロナウイルス流行と部員不足により、数年ぶりの開催になります。このお茶会を契機に茶道の魅力と部員のお稽古の成果をお見せできましたら、大変嬉しく思います。また、昨年出席した秋季学生茶会に、今年も参加の予定です。気になられた方は、お茶室までお越しください。お菓子とお抹茶を用意してお待ちしております。

卓球サークル

人間社会学部　公共社会学科　**飯谷　幸子**

こんにちは。卓球サークルです。本サークルには現在29人の部員が在籍しています。その内経験者は10人ほどで、多くの部員が初心者です。個人で卓球チームに参加して大会に出るような部員もいれば、初心者同士でゆるく運動するだけの部員もいて、みんな自由に活動しています。そのため、その日集まったメンバー同士で何をするか話し合って決めています。

活動場所は福岡県立大学体育館二階のダンスフロアで、毎週水曜日と金曜日の19時から21時に活動しています。もし活動を見学したい・体験したい等あれば部員にお声掛けください。

サークルの活動以外の集まりとしては、年に一回ほど親睦会を開催しており、学年問わず部員同士の仲も良いと自負しております。学年や経験の有無、学内外問わず、卓球に触れたい人を歓迎していますので、ぜひ気軽に遊びに来てください。

卒業生の進路状況[令和４年度]

公共社会学科

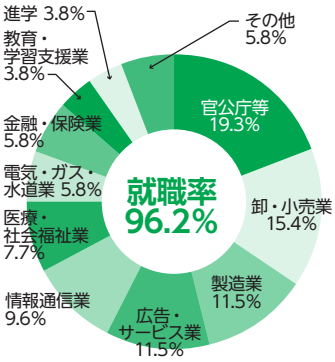

社会福祉学科

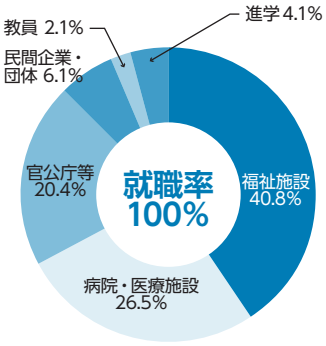

人間形成学科

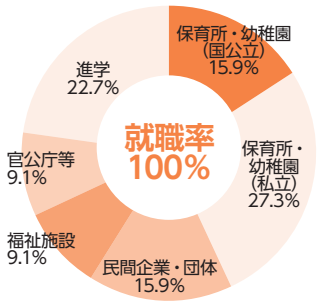

看護学科

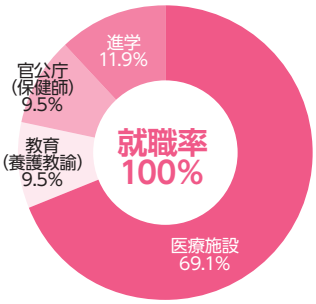

就職・進学実績

公共社会学科　[52]

●民間企業・団体等　[35]
・アイドゥー株式会社
・SMK 株式会社
・応研株式会社
・大分県信用組合
・株式会社アール・エム
・株式会社出雲村田製作所
・株式会社伊予銀行
・株式会社エコア
・株式会社エリッツホールディングス
・株式会社オムニック
・株式会社九電送配サービス
・株式会社コーアガス日本
・株式会社ザイマックスサラ
・株式会社ソフトウエア・サイエンス
・株式会社ソフトサービス
・株式会社第一コンピュータサービス
・株式会社ディスコ
・株式会社富士薬品
・株式会社ホープ
・株式会社ミラク
・株式会社メフォス
・株式会社丸菱ホールディングス
・株式会社ヤマダデンキ
・株式会社ローソン
・コトブキ製紙株式会社
・ディップ株式会社
・東京海上日動調査サービス株式会社
・ドリームスデザイン株式会社
・パナソニックコンシューマーマーケティング株式会社
　（現　パナソニックマーケティングジャパン株式会社）
・富士甚醤油株式会社
・豊前東芝エレクトロニクス株式会社
・マンパワーグループ株式会社
・リゾートトラスト株式会社
・レシップホールディングス株式会社
・ロンシャン・ジャパン株式会社

●官公庁等　[10]
・厚生労働省兵庫労働局
・飯塚市
・いわき市
・菊池市
・田川市
・日南市
・直方市
・津奈木町
・愛媛県市町総合事務組合
・国立大学法人九州大学

●福祉施設（機関・団体）　[3]
・株式会社ドットライン
・株式会社三葉
・ベストライフ株式会社

●病院・医療施設　[1]
・公益社団法人福岡医療団千鳥橋病院

●教員　[1]
・大山町立名和中学校

●大学院・専門学校等進学　[2]
・九州大学大学院
・三育大学院（韓国）

社会福祉学科　[49]

●社会福祉施設等　[20]
・社会福祉法人共生の里 [3]
・社会福祉法人野の花学園 [2]
・社会福祉法人福岡市社会福祉協議会 [2]
・株式会社エフ [2]
・株式会社木下の介護
・株式会社 LITALICO
・社会福祉法人大分市社会福祉協議会
・社会福祉法人大野城市社会福祉協議会
・社会福祉法人岡垣町社会福祉協議会
・社会福祉法人下関市社会福祉協議会
・社会福祉法人広川町社会福祉協議会
・社会福祉法人希望の家
・社会福祉法人神湊園
・社会福祉法人福岡市手をつなぐ育成会
・社会福祉法人福岡市社会福祉事業団

●病院・医療施設　[13]
・医療法人財団つばさ行橋厚生病院
・医療法人寿芳会芳野病院
・医療法人成晴会堤病院
・医療法人積善会千嶋病院
・医療法人徳洲会福岡徳洲会病院
・医療法人社団翠会行橋記念病院
・社会医療法人帰巌会みえ病院
・社会医療法人雪の聖母会聖マリア病院
・特定医療法人弘医会福岡鳥飼病院
・特定医療法人豊司会新門司病院
・社会福祉法人恩賜財団済生会熊本病院
・公益社団法人昭和会いまきいれ総合病院
・鳥取大学医学部附属病院

●官公庁等　[10]
・大牟田市教育委員会（福祉職）
・田川市教育委員会（福祉職）
・福岡市教育委員会（福祉職）
・宗像市教育委員会（福祉職）
・八女市教育委員会（福祉職）
・香川県（福祉職）
・福岡市（福祉職）
・久留米市（福祉職）
・上毛町（事務）
・福岡県介護保険広域連合

●民間企業・団体等　[3]
・クラウン製パン株式会社
・スイスポートジャパン株式会社
・富士ソフト株式会社

●教員　[1]
・田川市立伊田小学校

●大学院・専門学校等進学　[2]
・日本大学
・Cebu International Academy(フィリピン)

人間形成学科　[44]

●幼稚園・保育所（公立）　[7]
・大野城市 [3]
・福岡市
・北九州市
・飯塚市
・春日市

●幼稚園・保育所　[12]
・社会福祉法人四季の会どろんこ保育園・第２どろんこ夜間保育園 [3]
・社会福祉法人森友会ひかりの森こども園 [2]
・学校法人福岡幼児学園紅葉幼稚園 [2]
・社会福祉法人久遠福祉会久遠保育園・ルンビニ保育園
・社会福祉法人聖会有住コスモス保育園
・株式会社成学社かいせい保育園
・鞍手あゆみこども園
・公益財団法人北九州 YMCA

●民間企業・団体等　[7]
・イオン九州株式会社
・株式会社エム・オー・エム・テクノロジー
・株式会社技術開発コンサルタント
・株式会社クスリのアオキ
・株式会社タップカンパニー
・株式会社ゆめマート北九州
・九州総合サービス株式会社

●社会福祉施設等　[4]
・株式会社クラ・ゼミ
・株式会社ソラスト
・株式会社 LITALICO
・社会福祉法人光明童園児童養護施設湯出光明童園

●官公庁等　[4]
・警視庁（警察官）
・大分市（事務）
・豊後大野市（事務）
・篠栗町（事務）

●大学院・専門学校等進学　[10]
・福岡県立大学大学院 [5]
・広島大学大学院 [2]
・大分大学大学院
・九州大学大学院
・広島修道大学大学院

看護学科　[84]

●医療施設　[58]
・産業医科大学病院 [6]
・公立学校共済組合九州中央病院 [4]
・佐賀大学医学部附属病院 [3]
・福岡大学病院 [2]
・独立行政法人地域医療機能推進機構九州病院 [2]
・社会医療法人大成会福岡記念病院 [2]
・社会福祉法人恩賜財団済生会福岡県済生会福岡総合病院 [2]
・社会福祉法人恩賜財団済生会支部福岡県済生会二日市病院 [2]
・公益社団法人福岡医療団千鳥橋病院 [2]
・一般財団法人平成紫川会小倉記念病院 [2]
・山口大学医学部附属病院 [2]
・神戸大学医学部附属病院 [2]
・九州大学病院
・産業医科大学若松病院
・久留米大学病院
・独立行政法人国立病院機構九州医療センター
・独立行政法人労働者健康安全機構総合せき損センター
・地方独立行政法人福岡市立病院機構福岡市立こども病院
・地方独立行政法人北九州市立病院機構
・医療法人相生会福岡みらい病院
・社会医療法人青洲会百年橋リハビリテーション病院
・社会医療法人雪の聖母会聖マリア病院
・社会福祉法人恩賜財団済生会支部福岡県済生会八幡総合病院
・みみ・はな・のど せがわクリニック
・兵庫医科大学病院
・大阪公立大学医学部附属病院
・東京医科大学病院
・日本医科大学付属病院
・日本大学医学部附属板橋病院
・兵庫県立こども病院
・国立研究開発法人国立国際医療研究センター病院
・独立行政法人国立病院機構災害医療センター
・独立行政法人地域医療機能推進機構下関医療センター
・地方独立行政法人神戸市民病院機構神戸市立医療センター西市民病院
・医療法人財団明理会鶴川サナトリウム病院
・医療法人社団福寿会
・医療法人けんゆう会レジーナクリニック
・高知県・高知市病院企業団立高知医療センター
・宗教法人在日本南プレスビテリアンミッション淀川キリスト教病院

●官公庁（保健師）　[8]
・北九州市 [2]
・糸田町
・大刀洗町
・長崎市
・東広島市
・東京都杉並区
・松本市

●教員（養護教諭）　[8]
・福岡県立東鷹高等学校
・福岡県立八幡中央高等学校
・福岡県立築城特別支援学校
・福岡市立香椎第１中学校
・久留米市立南筑高等学校
・大牟田市立大正小学校
・糸田町立糸田小学校
・和泉市立黒鳥小学校

●大学院・専門学校等進学　[10]
・久留米大学大学院 [3]
・福岡県立大学大学院
・鹿児島大学大学院
・長崎県立大学大学院
・熊本保健科学大学
・早稲田医療技術専門学校
・代々木アニメーション学院
・Global Village Victoria（カナダ）

新規採用　教員紹介

［R5.4.1付］

氏　名　宮原　和沙
学　部　人間社会学部
講師
専門分野
社会福祉学、生命倫理学

氏　名　菅原　航平
学　部　人間社会学部
講師
専門分野
発達心理学

氏　名　杉浦　和子
学　部　看護学部
教授
専門分野
リプロダクティブヘルス看護学
助産学

氏　名　山田　美幸
学　部　看護学部
准教授
専門分野
統合看護、基礎看護学

氏　名　富崎　ゆかり
学　部　看護学部
准教授
専門分野
成人老年看護学

氏　名　三浦　由紀子
学　部　看護学部
准教授
専門分野
看護管理学

氏　名　村上　香織
学　部　看護学部
助教
専門分野
成人看護学

氏　名　御手洗　みどり
学　部　看護学部
助教
専門分野
成人老年看護学

氏　名　岡本　浩美
学　部　人間社会学部助教
専門分野　子ども家庭
障がい児者スポーツ
不登校・引きこもり

氏　名　古賀　なな子
学　部　人間社会学部助教
専門分野　臨床心理学

氏　名　新　友子
学　部　看護学部助教
専門分野　リプロダクティブ
ヘルス看護学

氏　名　植田　愛
学　部　看護学部助教
専門分野　精神看護学

※希望者のみ掲載しております。

福岡県立大学基金

ご寄附のお願い

福岡県立大学では、学生生活、教育研究等の充実を図り、福祉社会に貢献できる人材を育成することを目的に基金を設置しています。寄附金は、学生支援、国際交流、教育研究活動等の実施に活用されますが、使途を指定することもできます。

皆様方からの格別のご協力とご支援を賜りたくよろしくお願い申し上げます。

■ご寄附のお申込み方法

「福岡県立大学」のホームページに詳細をご案内しておりますのでご確認いただくか、下記の連絡先にお問い合わせ願います。

■連絡先

経営管理部総務財務班　TEL 0947－42－2118

Kendai Magazine 福岡県立大学広報誌
Fukuoka Prefectural University
No. 35 2023 AUTUMN

■ 発　行　福岡県立大学
■ 所在地　福岡県田川市伊田 4395
■ 電　話　0947－42－2118
■ 編　集　学務部　教務入試班
https://www.fukuoka-pu.ac.jp/

ホームページ　Instagram